

台灣實證護理學會

第五屆第一次會員大會手冊



主辦單位：台灣實證護理學會

大會日期：中華民國112年12月09日

大會地點：臺北榮民總醫院致德樓第二會議室

台北市北投區石牌路二段322號

目 錄

第5屆第1次會員大會議程	1
理事長致詞	2
壹、會務報告	4
一、秘書處報告	4
二、各委員會工作報告	4
(一)研究發展委員會	4
(二)教育委員會	4
(三)會員服務委員會	5
(四)國際事務委員會	5
(五)學術委員會	6
(六)財務委員會	8
貳、常務監事報告	10
參、第5屆第1次會員大會提案討論	11
肆、附錄	12
一、財產目錄	12
二、111年度工作計畫	13
三、112年度收支預算表	14
四、112年度工作計畫	16
五、台灣實證護理學會章程	17
六、第4屆理監事名單	23
七、台灣實證護理學會組織圖	24
八、第4屆各委員會職掌	25
九、第4屆各委員會名單	26
十、活動會員訊息	29
專題演講	30

台灣實證護理學會

第5屆第1次會員大會議程

日期：中華民國 112 年 12 月 09 日（星期六）

地點：臺北榮民總醫院致德樓第二會議室

時 間	內 容	主 持 人/主 講 者
09:10-10:55	第 11 屆提升照護品質實證競賽（主題組評選）	
08:50-10:50	會 員 報 到	
11:00-12:00	一、理事長致詞	林小玲 理事長
	二、貴賓致詞	
	三、各委員會工作報告：	
	研究發展委員會主任委員	陳可欣 副理事長
	教育委員會主任委員	郭素真 常務理事
	學術委員會主任委員	葉美玲 常務理事
	會員服務委員會主任委員	張美玉 常務理事
	國際事務委員會主任委員	穆佩芬 理事
	財務委員會主任委員	林麗華 理事
	四、監事會報告	周幸生 常務監事
	五、提案討論、臨時動議	林小玲 理事長
	選舉第 5 屆理事及監事	
12:00-12:30	～ 午 餐 ～	
12:30-14:00	第 11 屆提升照護品質實證競賽（海報競賽評選）	
14:10-15:00	專題演講 主講人：臺灣大學 公共衛生學院 杜裕康 教授兼副院長 講題：進階統合分析方法在實證護理的應用	
15:00-15:30	～ 中 場 休 息 ～	
15:30-16:00	第 11 屆提升照護品質實證競賽頒獎	
16:00-17:00	公告理監事當選名單暨召開第五屆第一次理監事會	

附註：15:00～15:30 於臺北榮民總醫院致德樓第五會議室進行理監事開票作業

理事長林小玲 致詞

各位理監事暨會員們：大家好！

細數歲月，今年台灣實證護理學會成立第十二年了！

擔任第四屆 TEBNA 三年的理事長，我非常榮幸能夠與我們在全台與全球的合作夥伴密切合作。我們的堅韌性能如此受到考驗，面臨多方面的衝擊與變革，包含影響許多人生命的全球危機、護理人力的衝擊，對我們所有工作範疇有了很高的要求。然而，我們的護理魂這個天生勇敢、頑強的天命也正在迎接挑戰。我真的很自豪能與這麼多適應性強且堅定的同事夥伴們一起工作。

2020 至 2023 年來受 COVID-19 疫情影響，隨著三年 COVID-19 大流行的結束，我們已經到達另一個轉折點，無論個人、醫院、學校、機構，乃至社區、全球，我們需回顧與評估 COVID-19 後續和成本蕩起的漣漪，並考慮未來發展的範域。我想我們也需反思，除慶祝我們目前的許多集體成就、也回顧過去與認識未來的挑戰。

2023 年我參加 Cochrane 在英國倫敦慶祝 30 年的實證研習會，也參加 JBI 在澳洲阿德雷德舉辦「JBI iGNITE: EBHC Methodology for the future」國際研討會。個人省思著實證護理的過去、現在、未來，綜結期望：(1)回顧過去～產出、分享整合的證據與知識；(2)展望未來～闡述公平性、多樣性，產出重要相關、具可行性的證據；(3)永續經營合作聯盟～建立全國、國際合作夥伴攜手前進；希望更落實提升臨床護理師於實證護理之知識、情意與技能，藉跨團隊合作經驗，再燃實證護理於臨床應用。

本會今年除循例辦理各類實證護理訓練，非常榮幸獲台灣實證醫學會理事長吳俊穎教授之邀請，07 月 01 日於高雄榮民總醫院舉辦「全國實證醫療照護聯合年會」。此次盛會包含台灣實證醫學學會、台灣實證護理學會、高雄榮民總醫院一起主辦，國立陽明交通大學台灣實證卓越中心、與考科藍臺灣研究中心也共同共襄盛舉；期間雖適逢 14 家北區醫學中心正如火如荼積極準備醫院評鑑，然全場參與人員亦達 320 人。此次研討會專題講座特邀請國際實證大師 Zachary Munn、Lucylynn Lizarondo、Edoardo Aromataris 三位澳洲教授與吳俊穎理事長，分別演講 The History of Evidence Synthesis and Next Generation Evidence Synthesis Methods、Building Implementation Capacity the JBI Way、Lens on Scoping Reviews、與精準健康。三位外賓雖為視訊課程，然由課後之交流與回饋中，其精彩內容與

翩翩風采讓學員留下深刻印象。下午共有兩個主題會場，分知識轉譯與臨床應用、實證研究與實證教學兩大主題，共 20 位講者分享其實證成果。講師來自臨床各級醫院，如國立成功大學醫學院附設醫院、國立臺灣大學醫學院附設醫院、基隆長庚紀念醫院、林口長庚紀念醫院、高雄榮民總醫院、臺北榮民總醫院、花蓮慈濟醫院、門諾醫院，也來自學校如高雄醫學大學、國立成功大學、國立陽明交通大學、國立臺北護理健康大學、臺北醫學大學、與政府單位如屏東縣政府等，專業背景含 7 位醫學、11 位護理學與 2 位藥學領域專家。此次學術活動也含海報發表與優良海報競賽，共展出海報 169 篇，並頒發 1 金、2 銀、3 銅與 6 位佳作獎。跨學科領域競爭下，本學會會員獲 1 銅與 2 佳作獎，我們與有榮焉。

近來相關研究如穿戴式科技、數據科學與機器學習的快速進步已經開始改變實證醫學；Subbiah (2023)為下一代「深度」醫學的未來提供了誘人的見解。新興試驗設計已轉向更加以病人為中心與直觀的證據生成系統，然目前實證醫學金字塔僅代表冰山一角，幾乎無法提供足夠的證據來照顧一般病人。實證科學家提出需要對所有可用數據進行深度綜總與合併，以實現下一代深度實證醫學。未來二十年的主要挑戰將透過萃取、整理和挖掘大量自然歷史數據、基因學和所有相關科學分析、所有已發表的臨床研究、真實世界數據(RWD)、與來自無處不在的智慧設備數據、醫療物聯網(IoMT)數據收集等，要從深度醫學提供下一代新型證據。

在全體理、監事及委員們的努力下，本會實證知識與臨床應用成果交流平台非常穩固，在會員集體努力共同灌溉耕耘下，目前累積會員數達 2,118 人，活動會員為 1,014 人。今年舉辦的第十一屆提升照護品質全國實證競賽活動，參賽品質改善主題組（感染控制）6 組、一般組 14 組，海報共計參賽 458 篇；優良海報 70 篇、現場展示 252 篇。參賽作品優秀踴躍，顯示全國各地許多護理人員熱心地自發投身於實證科學，積極努力優化護理服務的內涵與提升護理服務的成效。我們的實證護理理念與臨床應用成果，已在臺灣護理專業領域裡璀璨展現遍地開花，謝謝大家的貢獻，也願學會會務昌隆、宏圖大展。

理事長 林小玲 敬上

壹、會務報告

一、秘書處報告

- (一) 協助舉辦各類實證護理教育訓練課程相關活動。
- (二) 辦理大陸護理團體訪台培訓及參訪。
- (三) 配合會員服務委員會辦理會員入會。
- (四) 協調召開理、監事會議，並負責紀錄、存檔、寄發。
- (五) 處理理事長交辦事項。
- (六) 負責與內政部之聯繫。
- (七) 保管及管理會務財產。
- (八) 辦理護理人員繼續教育積分作業，協助申請參加本會研習活動人員及刊登海報作者之積分點數。
- (九) 協助辦理實證競賽，提昇護理人員將實證護理應用於臨床照護之能力。

二、各委員會工作報告

(一) 研究發展委員會

- 1. 《台灣實證護理學會電子會刊》第十期已於 112 年 12 月 09 日刊登在本會網站供會員瀏覽及指教。

(二) 教育委員會

1. 112 年度各類教學活動辦理情形

日期	課程名稱	說明
112/08/26	實證海報投稿武功 祕笈研討課程	共 125 人參加。
112/10/14~ 112/10/28	實證種子基礎、進階 與高階聯合課程	共 52 人參加。 基礎課程：44 人 進階課程：35 人 高階課程：27 人

112/11/04～ 112/12/02	系統性文獻回顧 訓練課程	與臺北榮民總醫院實證醫學中心 合辦，共 30 人參加。
-------------------------	-----------------	--------------------------------

2. 實證種子教師認證辦理情況：

(1) 實證種子教師認證申請相關數據：

累積核發數	仍於效期中（6 年）
352 人	230 人

(2) 112 年度實證種子教師認證申請情況：

申請月份	申請人數	通過/待審	證書發放進度
112 年	初次申請共 26 人 證書更新共 16 人	通過	發放完成

(三) 會員服務委員會

1. 定期管理會員檔案資料，促進會員組織之健全及發展。
2. 配合學會各項活動辦理會員招募。
3. 研擬招募新會員及凝聚舊會員之有效方案。

(四) 國際事務委員會

1. 與陽明交通大學台灣實證卓越中心合作，參加 112 年 11 月 16-17 日於澳洲阿德雷德舉辦之「EBHC Methodology for the future」國際研討會。
 - (1) 本次參加人員共 14 名團員（國立陽明交通大學 4 位、臺中榮民總醫院 3 位、臺北榮民總醫院 8 位），包含兩整天實證研究方法之未來展望研討會。
 - (2) 我國共 6 篇海報入圍參展，參加會員們交流熱烈。台灣實證卓越中心核心委員梁靜娟之海報「Person-centered Falls Prevention and Management in neurological post-operation patients: a best practice

implementation project.」榮獲最佳海報獎殊榮。

2. 舉辦國內實證推廣研討會：本年度台灣實證卓越中心承接衛生福利部護理及健康照護司之年度計畫，將於 112 年 12 月 08 日於國立陽明交通大學舉辦「實證為基礎的全人居家安寧緩和症狀評估與處置研討會」，為本年度計畫成果發表會。邀請 JBI implementation science Director, Dr. Craig Lockwood 蒞臨專題演講與現場指導。
3. 邀請並安排 Dr. Craig Lockwood 於 112 年 12 月 08 日參與台灣實證護理學會年會，並於年會特別演講中講演實證醫學大師講座「Evidence implementation」。
4. 明年 JBI 2024 年 Global Evidence Summit 將在 2024 年 09 月 09-13 日於捷克布拉格舉行。

(五) 學術委員會

1. 第 11 屆提升照護品質實證競賽第一大類實證護理照護應用競賽一般組共 14 篇參選、主題組共 6 篇參選，總計 20 篇皆納入發表。一般組及主題組採 12 月 08~09 日複審，將選出金、銀、銅、優選、佳作數名：

組別	擬發出獎項
一般組	1 金、2 銀、3 銅、優選數名、佳作數名
主題組	1 金、1 銀、1 銅、優選數名、佳作數名

2. 第 11 屆提升照護品質實證競賽海報參選共 458 篇，初審通過 332 篇，含系統性文獻分析類 23 篇(88.46%)、實證應用類 22 篇(66.67%)、實證讀書報告類 241 篇(70.47%)、案例分析類 46 篇(80.70%)。其中四類已共選出 70 篇優良海報（原選出 72 篇，但有 2 篇放棄投稿），採 12 月 09 日複審，將選出金、銀、銅、優選、佳作數名：

組別	擬發出獎項（獎項數）	篇數
----	------------	----

系統性文獻回顧類	1 金、1 銀、2 銅、優選 2 名、佳作 3 名 (9)	11
實證應用或研究類	1 金、1 銀、1 銅、優選 1 名、佳作 2 名 (6)	9
實證讀書報告類	1 金、2 銀、3 銅、優選 4 名、佳作 5 名 (15)	43
實證案例分析類	1 金、1 銀、1 銅、優選 2 名、佳作 2 名 (7)	7

3. 2024 年～2027 年提升照護品質全國實證競賽【主題組】題目為：

2024 年	症狀處理
2025 年	譫妄照護
2026 年	口腔照護
2027 年	情緒護理

(六)財務委員會

1. 編列年度預算、年度收支決算表
2. 每年稅務處理

貳、常務監事報告

(一)審核本會有關各項活動及經費收支：

1. 審核本會 111 年度收支決算。
2. 審核理事會編制之年度工作計畫及預算。
3. 定期審核本會經費收支及工作報告。

(二)監督並參與理事會所討論決議之重要議案。

(三)督促各委員會依年度計畫推展業務，並控制預算。

本屆理事會 111 年度各項作業均已按規定運作，對本監事會之各項建議亦已遵照辦理，收支帳目審查無誤。

參、第5屆第1次會員大會提案討論

【提案一】

提案人：本會理事會

案由：請審議本會111年度收支決算表與112年度工作報告。

說明：111年度收支決算表與112年度工作報告，業經第四屆第六次理監事會議審查通過。

辦法：提請大會審議，通過後報請內政部核備。

決議：

【提案二】

提案人：本會理事會

案由：請審議本會113年度收支預算表與工作計畫。

說明：113年度收支預算表與工作計畫。

辦法：提請大會審議，通過後報請內政部核備。

決議：

肆、附 錄

一、財產目錄

台灣實證護理學會財產目錄

單位：元

編號	財產科目	名稱	購置日期 (年月日)	單位	數量	金額	地點
001	事務器械設備	筆記型電腦	101.08.22	台	1	34,000	本會
002	事務器械設備	數位相機	102.01.03	台	1	14,900	本會
	事務器械設備	傳真複合機	103.01.28	台	1	損壞無法修復，因此報廢	
003	事務器械設備	WD 3TB 外接式硬碟	106.02.20	台	1	4,740	本會
004	事務器械設備	傳真複合機	108.08.22	台	1	21,500	本會
005	事務器械設備	Panasonic KX- TGD320 無線電話(含 答錄功能)	108.09.18	台	1	2,980	本會
合計						78,120	

二、112 年度工作報告

項目	工作內容	辦理時間
會務	1. 修訂委員會任務、編制、任期及會議條款	適時辦理
	2. 辦理每年度會員大會	12/09(六)辦理
	3. 定期召開理、監事會議	04/21 召開第 4-5 次會議 12/01 召開第 4-6 次會議
	4. 定期召開常務理監事會	適時辦理
	5. 定期召開委員會議	02/21 召開學術委員會 10/17 召開學術委員會 11/20 召開研究發展委員會 11/23 召開教育委員會
	6. 執行年度經費預算編制、結報及核銷	3 月、10 月
	7. 帳籍整理與財務分析	定期辦理
業務	1. 發行電子會訊	第十期已於 12 月 09 日刊登 在本會網站供會員瀏覽及 指教
	2. 建構與維護學會網站更新	定期辦理
	3. 實證種子教師認證	適時辦理
	4. 辦理實證護理人才教育訓練	(1) 08 月實證海報投稿武功 祕笈研討課程 (2) 10 月實證種子基礎、進 階與高階聯合課程 (3) 11 月系統性文獻回顧訓 練課程（視訊課程）
	5. 舉辦研討會、論壇	12/09 第五屆第一次會員大 會
	6. 舉辦實證照護競賽	12/08~12/09 第 11 屆提升照 護品質實證競賽

三、113 年度收支預算表

台灣實證護理學會 113 年度收支預算表

中華民國 113 年 1 月 1 日至 113 年 12 月 31 日

科 目				本年度 預算數	上年度 預算數	本年度與上年度預算 比較數		說 明
款	項	目	名 稱			增 加	減 少	
1			經費收入	2,090,000	2,045,800	44,200		
	1		一般會員入會費	150,000	150,000	0		預計增收新會員 150 人
	2		常年會費	450,000	450,000	0		
	3		競賽報名費	330,000	291,000	39,000		全國實證照護競賽，預估一般組 15 隊；主題組 5 隊；海報 200 篇
	4		研討會收入	1,000,000	964,800	35,200		(1)CSR 培訓費 (2)實證種子基礎課程培訓費 (3)實證種子進階課程培訓費
	5		大陸專案管理費	100,000	100,000	0		大陸推廣實證護理專案
	6		活動贊助	30,000	60,000		30,000	
	7		證書費	30,000	30,000	0		實證種子教師證書
2			經費支出	2,090,000	2,045,800	44,200		
	1		臨時工資	36,000	29,000	7,000		
	2		人事費	624,211	604,815	19,396		
		1	員工薪資	515,403	500,391	15,012		
		2	保險補助費	83,752	80,448	3,304		
		3	勞退金	25,056	23,976	1,080		
	3		辦公費	37,300	37,300	0		
		1	文具紙張	15,000	15,000	0		
		2	郵電費	6,000	6,000	0		
		3	辦公處所管理費	6,300	6,300	0		辦公室租金
		4	雜項支出	10,000	10,000	0		手續費、其他雜項支出
	4		業務費	333,000	273,000	60,000		
		1	會議費	82,000	82,000	0		理監事及委員會議出席費及用餐等
		2	交通費	43,000	43,000	0		理監事及委員開會遠程交通費
		3	公關費	25,000	25,000	0		祝賀花禮、與專業團體往來等
		4	旅運費	3,000	3,000	0		公務外出來回車資等
		5	聯誼活動費	90,000	60,000	30,000		會員大會禮品 300 份*300 元
		6	其他支出	90,000	60,000	30,000		網頁主機代管；CSR 課程 10%盈餘 匯 TJBCC；投稿 Cochrane、JBI 補助款
	5		辦公設備購置費	20,000	17,000	3,000		

科 目				本年度 預算數	上年度 預算數	本年度與上年度預算 比較數		說 明
款	項	目	名 稱			增 加	減 少	
	6		舉辦競賽支出	600,000	508,430	91,570		海報摘要審查費、一般及主題組書面 審查費、全日評審費、一般組獎金、半 日評審費、主題組獎金、海報評審費、 茶水及餐費、排程海報輸出、文具雜 支、臨時工資、獎牌/獎座、大型帆布 架設/海報版場佈費
	7		研討會支出	300,000	200,000	100,000		(1)CSR 課程 (2)實證種子基礎課程 (3)實證種子進階課程 (4)大陸培訓班
	8		提撥基金	139,489	376,255		236,766	依收入總額提列 20%以下作為準備基 金
3			本期餘絀	0	0			

製表：李韻儀

秘書長：

財務主委：

理事長：

常務監事：

四、113 年度工作計畫

月份	活動名稱	活動地點	主辦委員會
待定	實證種子基礎課程 實證種子進階課程 實證種子高階課程	北、中、南、東部	教育委員會
上半年度	A 類、B 類文章寫作工作坊	待定	
下半年度	實證種子教師師資培育工作坊	待定	
11 月底	發行電子會訊	本會	研究發展委員會
11 月底	第 12 屆提升照護品質實證競賽 7~8 月徵稿 第一天 一般組發表暨頒獎	臺北榮民總醫院 致德樓會議室	學術委員會
	第二天 上午主題組發表 中午優良海報競賽 下午專題演講暨頒獎		
11 月底	第五屆第二次會員大會暨專題演講	臺北榮民總醫院 致德樓會議室	會員服務委員會

台灣實證護理學會章程

第一章 總 則

第 一 條 本會名稱為台灣實證護理學會（以下簡稱本會）。

第 二 條 本會為依法設立、非以營利為目的之社會團體。

宗旨如下：落實實證護理於臨床照護之應用，廣納全國對實證護理有興趣之護理同仁，共同規劃發展實證護理相關之訓練及活動，並利用資訊平台之建立及與國際實證健康照護機構之交流，讓實證成為護理專業之基石，共同為提升全民健康照護之品質而努力。

第 三 條 本會以全國行政區域為組織區域。

第 四 條 本會會址設於主管機關所在地區，並得報經主管機關核准設分支機構。前項分支機構組織簡則由理事會擬訂，報請主管機關核准後行之。會址及分支機構之地址於設置及變更時應函報主管機關核備。

第 五 條 本會之任務如下：

- 一、強化護理人員之實證統整、實證轉換、實證應用能力於臨床、教學及研究。
- 二、舉辦或協辦實證培訓課程、工作坊或研討會，培育實證人才。
- 三、建構或轉譯國外重要實證研究結果、臨床指引、實證教育素材或相關資料。
- 四、建立並支持跨領域之實證研究方法創新、執行及應用。
- 五、促進實證知識轉化及應用於臨床照護、社區照護及建康政策制定。
- 六、促進實證知識轉化於各學制之護理教育。
- 七、建立台灣實證護理資訊溝通平台。
- 八、參與國際實證會議與國際相關組織進行經驗、學術交流，提供與國際跨領域組織及社群合作進行國際研究機會。

第 六 條 本會之主管機關為內政部。目的事業主管機關依章程所訂宗旨、任務主要為行政院衛生署。本會之目的事業應受各該事業主管機關之指導、監督。

第二章 會 員

第 七 條 本會會員申請資格如下：一、個人會員：凡贊同本會宗旨、年滿二十歲、具有護士或護理師資格者。二、永久會員：凡本會個人會員，一次繳足永久會員會費者，得為本會永久會員。三、贊助會員：贊助本會工作之團體或個人。申請時應填具入會申請書，經理事會審查通過，並繳納會費。

第 八 條 會員（會員代表）有表決權、選舉權、被選舉權與罷免權。每一會員（會員代表）為一權。贊助會員無前項權利。

第 九 條 會員有遵守本會章程、決議及繳納會費之義務。會員未繳納會費者，不得享有會員權利，連續二年未繳納會費者，視為自動退會。會員經出會、退會或停權處分，如欲申請復會或復權時，除有正當理由經理事會審核通過者外，應繳清前所積欠之會費。

第 十 條 會員（會員代表）有違反法令，章程或不遵守會員大會決議時，得經理事會決議，予以警告或停權處分，其危害團體情節重大者，得經會員（會員代表）大會決議予以除名。

第 十一 條 會員喪失會員資格或經會員大會決議除名者，即為出會。

第 十二 條 會員得以書面敘明理由向本會聲明退會。

第三章 組織及職權

第 十三 條 本會以會員大會為最高權力機構。會員人數超過三百人以上時得分區比例選出會員代表，再召開會員代表大會，行使會員大會職權。會員代表任期3年，其名額及選舉辦法由理事會擬訂，報請主管機關核備後行之。

第 十四 條 會員大會之職權如下：一、訂定與變更章程。二、選舉及罷免理事、監事。三、議決入會費、常年會費、事業費及會員捐款之數

額及方式。四、議決年度工作計畫、報告及預算、決算。五、議決會員（會員代表）之除名處分。六、議決財產之處分。七、議決本會之解散。八、議決與會員權利義務有關之其他重大事項。前項第八款重大事項之範圍由理事會定之。

第十五條 本會置理事 15 人、監事 5 人，由會員（會員代表）選舉之，分別成立理事會、監事會。選舉前項理事、監事時，依計票情形得同時選出候補理事 5 人，候補監事 1 人，遇理事、監事出缺時，分別依序遞補之。本屆理事會得提出下屆理事、監事候選人參考名單。理事、監事得採用通訊選舉，但不得連續辦理。通訊選舉辦法由理事會通過，報請主管機關核備後行之。

第十六條 理事會之職權如下：

- 一、審定會員（會員代表）之資格。
- 二、選舉及罷免常務理事、理事長。
- 三、議決理事、常務理事及理事長之辭職。
- 四、聘免工作人員。
- 五、擬訂年度工作計畫、報告及預算、決算。
- 六、其他應執行事項。

第十七條 理事會置常務理事 5 人，由理事互選之，並由理事就常務理事中選舉一人為理事長、一人為副理事長。理事長對內綜理督導會務，對外代表本會，並擔任會員大會、理事會主席。理事長因事不能執行職務時，由副理事長代理之。理事長、常務理事出缺時，應於一個月內補選之。

第十八條 監事會之職權如下：

- 一、監察理事會工作之執行。
- 二、審核年度決算。
- 三、選舉及罷免常務監事。
- 四、議決監事及常務監事之辭職。
- 五、其他應監察事項。

第十九條 監事會置常務監事1人，由監事互選之，監察日常會務，並擔任監事會主席。常務監事因事不能執行職務時，應指定監事一人代理之，未指定或不能指定時，由監事互推一人代理之。監事會主席（常務監事）出缺時，應於一個月內補選之。

第二十條 理事、監事均為無給職，任期3年，連選得連任。理事長及副理事長之連任，以一次為限。理事、監事之任期自召開本屆第一次理事會之日起計算。

第二十一條 理事、監事有下列情事之一者，應即解任：

- 一、喪失會員（會員代表）資格者。
- 二、因故辭職經理事會或監事會決議通過者。
- 三、被罷免或撤免者。
- 四、受停權處分期間逾任期二分之一者。

第二十二條 本會置秘書長一人，承理事長之命處理本會事務，其他工作人員若干人，由理事長提名經理事會通過聘免之，並報主管機關備查。前項工作人員不得由選任之職員擔任。工作人員權責及分層負責事項由理事會另定之。

第二十三條 本會得設各種委員會、小組或其他內部作業組織，其組織簡則經理事會通過後施行，變更時亦同。

第二十四條 本會得由理事會聘請名譽理事長一人，名譽理事、顧問各若干人，其聘期與理事、監事之任期同。

第四章 會 議

第二十五條 會員大會分定期會議與臨時會議二種，由理事長召集，召集時除緊急事故之臨時會議外應於十五日前以書面通知之。定期會議每年召開一次，臨時會議於理事會認為必要，或經會員（會員代表）五分之一以上之請求，或監事會函請召集時召開之。

本會辦理法人登記後，臨時會議經會員（會員代表）十分之一以上之請求召開之。

第二十六條 會員（會員代表）不能親自出席會員大會時，得以書面委託其他會員（會員代表）代理，每一會員（會員代表）以代理一人為限。

第二十七條 會員（會員代表）大會之決議，以會員（會員代表）過半數之出席，出席人數較多數之同意行之。但章程之訂定與變更、會員（會員代表）之除名、理事及監事之罷免、財產之處分、本會之解散及其他與會員權利義務有關之重大事項應有出席人數三分之二以上同意。本會辦理法人登記後，章程之變更以出席人數四分之三以上之同意或全體會員三分之二以上書面之同意行之。本會之解散，得隨時以全體會員三分之二以上之可決解散之。

第二十八條 理事會、監事會每六個月各舉行會議一次，必要時得召開聯席會議或臨時會議。前項會議召集時除臨時會議外，應於七日前以書面通知，會議之決議，各以理事、監事過半數之出席，出席人數較多數之同意行之。

第二十九條 理事應出席理事會議，監事應出席監事會議，理事會、監事會不得委託出席；理事、監事連續二次無故缺席理事會、監事會者，視同辭職。

第五章 經費及會計

第三十條 本會經費來源如下：一、入會費：個人會員新台幣 1000 元，永久會員新台幣 20000 元，於會員入會時繳納。二、常年會費：個人會員新台幣 1000 元。三、事業費。四、會員捐款。五、委託收益。六、基金及其孳息。七、其他收入。

第三十一條 本會會計年度以曆年為準，自每年一月一日起至十二月三十一日止。

第三十二條 本會每年於會計年度開始前二個月由理事會編造年度工作計畫、收支預算表、員工待遇表，提會員大會通過（會員大會因故未能如期召開者，先提理監事聯席會議通過），於會計年度開始前報

主管機關核備。並於會計年度終了後二個月內由理事會編造年度工作報告、收支決算表、現金出納表、資產負債表、財產目錄及基金收支表，送監事會審核後，造具審核意見書送還理事會，提會員大會通過，於三月底前報主管機關核備（會員大會未能如期召開者，先報主管機關。）

第三十三條 本會解散後，剩餘財產歸屬所在地之地方自治團體或主管機關指定之機關團體所有。

第六章 附 則

第三十四條 本章程未規定事項，悉依有關法令規定辦理。

第三十五條 本章程經會員（會員代表）大會通過，報經主管機關核備後施行，變更時亦同。

第三十六條 本章程經本會 100 年 9 月 24 日第一屆第一次會員大會通過。報經內政部 100 年 11 月 8 日台內社字第 1000204918 號函准予備查。

六、第 4 屆理監事名單

台灣實證護理學會第四屆理監事名單

項次	職別	姓名	現任本職
1	理事長	林小玲	臺北榮民總醫院 護理部督導長
2	副理事長	陳可欣	臺北醫學大學 學士後護理學系助理教授
3	常務理事	葉美玲	國立臺北護理健康大學 護理系教授
4	常務理事	郭素真	臺北榮民總醫院 護理部督導長
5	常務理事	張美玉	臺中榮民總醫院 護理部主任
6	理事	林麗華	臺北榮民總醫院 護理部副主任
7	理事	洪世欣	臺北榮民總醫院 護理部副主任
8	理事	穆佩芬	國立陽明交通大學 臨床暨社區護理研究所教授
9	理事	馮容莊	臺北市立聯合醫院 副策略長
10	理事	張麗銀	秀傳醫療社團法人秀傳紀念醫院 護理總監
11	理事	沈青青	臺北榮民總醫院 護理部副主任
12	理事	鄭慧娟	臺北榮民總醫院 護理部督導長
13	理事	蕭麗萍	屏東基督教醫院 護理部督導長
14	理事	陳書毓	彰化基督教醫院 護理部督導長
15	理事	戴佳惠	花蓮慈濟醫院 護理部督導長
16	常務監事	周幸生	臺北市立關渡醫院 副院長
17	監事	蔣立琦	國防醫學院 護理學系暨護理研究所教授
18	監事	郭素娥	長庚科技大學嘉義分部 護理研究所教授
19	監事	張淑真	彰化基督教醫院 護理部主任
20	監事	廖彥琦	嘉義基督教醫院 護理部主任
21	候補理事	王桂芸	臺北榮民總醫院 護理部顧問
22	候補理事	王凱微	國立臺北護理健康大學 護理系副教授
23	候補監事	蔡榮美	馬偕紀念醫院 護理部副主任
24	秘書長	高淑霽	臺北榮民總醫院 護理部督導長

七、台灣實證護理學會組織圖

台灣實證護理學會組織圖

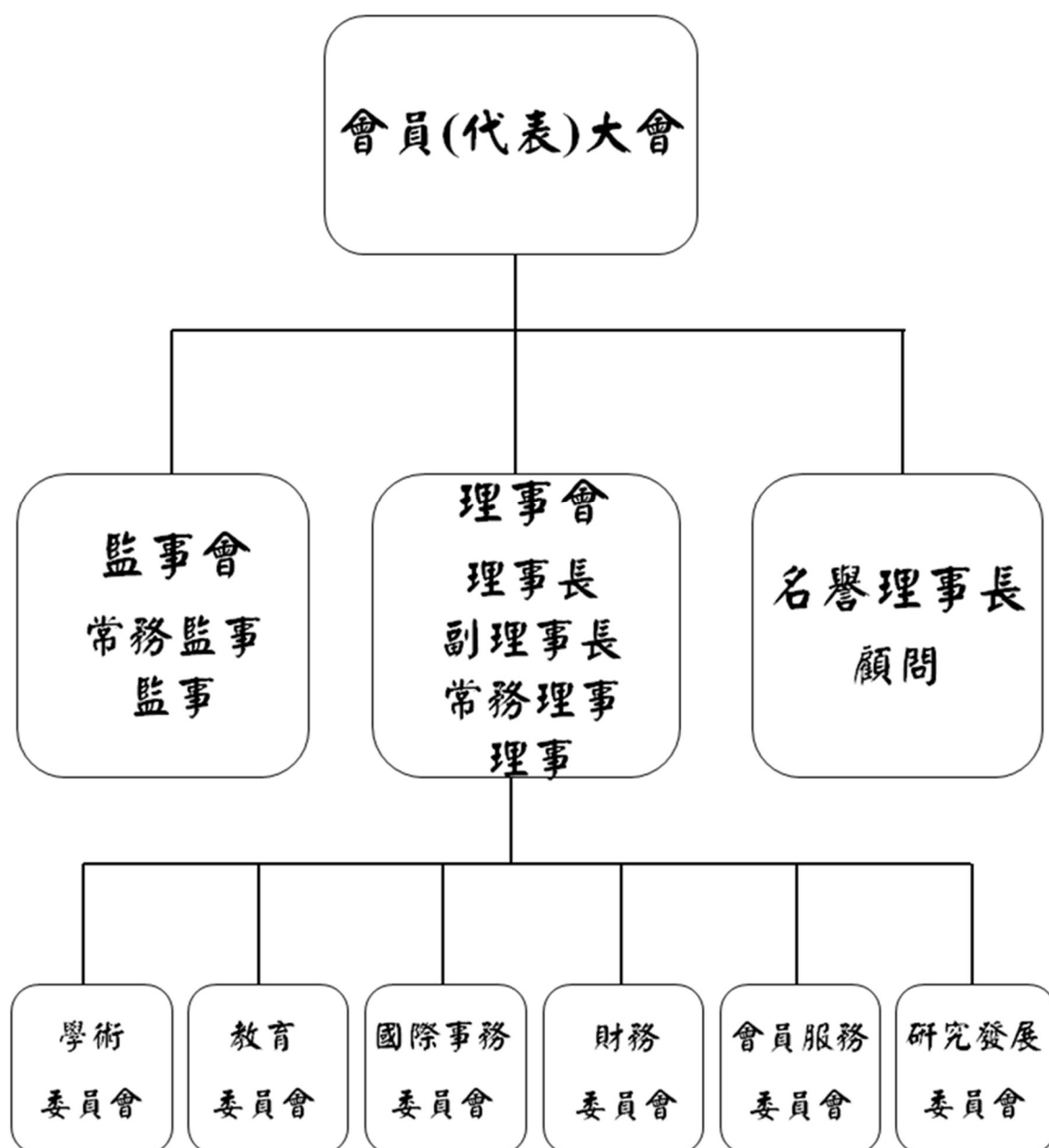

八、第 4 屆各委員會職掌

<p>國際事務 委員會</p>	<p>一、提供國際實證護理知識轉換平台，分享最新國際實證訊息、研討會、國外進修等相關資料。</p> <p>二、增進本會與國際專業團體間知識與經驗的交流、實證知識生產、與實證知識轉換。</p> <p>三、實質參與 Cochrane、Joanna Briggs Institute、Campbell collaboration、GIN 及其他國際組織接軌的相關活動。</p> <p>四、培育對國際實證護理有興趣之人才。</p> <p>五、主辦或協辦國際實證訓練課程或國際實證研討會等。</p>
<p>教育 委員會</p>	<p>一、舉辦實證護理教育訓練課程活動。</p> <p>二、規劃實證認證課程與制度。</p> <p>三、規劃與發展各類實證教育素材。</p>
<p>會員服務 委員會</p>	<p>一、鼓勵新會員加入。</p> <p>二、協助建立與維護學會網站，定期公佈各類會員、會務活動，促進會員情誼與共識。</p> <p>三、負責辦理會員(會員代表)大會及會員(會員代表)選舉或相關之各類活動。</p>
<p>財務 委員會</p>	<p>一、學會財務管理。</p> <p>二、預(決)算之審查、稽核與執行。</p> <p>三、編審預決算及各項會計報表，提供財務分析及建議。</p>
<p>研究發展 委員會</p>	<p>一、規劃執行與發表系統性文獻回顧及指引之研究。</p> <p>二、研擬相關研究計畫之申請與執行。</p> <p>三、辦理研究方法學相關研習會及活動。</p>
<p>學術 委員會</p>	<p>一、辦理會員實證競賽及年度年會論文發表。</p> <p>二、審查學術論文發表年會之文章。</p> <p>三、規劃實證照護知識之整合平台。</p>

九、第4屆各委員會名單

各委員會委員一覽表

國際事務委員會

學會職稱	姓名	服務機構	機構職稱
主任委員	穆佩芬	陽明交通大學	教授
副主任委員	溫美蓉	臺中榮民總醫院	副主任
委員	李美銀	國立臺北護理健康大學	副教授
委員	張碧華	臺中榮民總醫院	督導長
委員	張麗銀	彰化秀傳醫院	護理總監
委員	梁靜娟	臺北榮民總醫院	護理長
委員	莊 苹	臺北市立聯合醫院	護理師
委員	黃子珍	臺北榮民總醫院	督導長
委員	楊淑華	臺北榮民總醫院	專科護理師
委員	蕭麗萍	屏東基督教醫院	督導長
委員	戴宏達	臺北榮民總醫院	督導長
委員	蘇瑞源	臺北榮民總醫院	護理長

教育委員會

學會職稱	姓名	服務機構	機構職稱
主任委員	郭素真	臺北榮民總醫院	督導長
副主任委員	馮容莊	臺北市立聯合醫院	副策略長
委員	王凱微	臺北護理健康大學	副教授
委員	林文綾	臺中榮民總醫院	護理長
委員	林帝芬	臺北市立聯合醫院	督導長
委員	林雅華	彰化秀傳醫院	督導長
委員	孫秀卿	陽明交通大學	教授
委員	郭嘉琪	長庚科技大學嘉義分部	副教授
委員	陳書毓	彰化基督教醫院	督導長
委員	黃意嬪	臺北榮民總醫院	護理長
委員	謝伶瑜	嘉義基督教醫院	專員

研究發展委員會

學會職稱	姓名	服務機構	機構職稱
主任委員	陳可欣	臺北醫學大學	副教授
副主任委員	沈青青	臺北榮民總醫院	副主任
委員	王桂芸	臺北榮民總醫院	教授顧問
委員	李玲玲	慈濟科技大學	副教授
委員	馬悅華	臺北市立聯合醫院	副護理長
委員	許玉雲	成功大學	教授
委員	郭淑柳	臺北醫學大學附設醫院	副主任
委員	陳夏蓮	臺中科技大學	教授
委員	陳淑賢	長庚醫療財團法人行政中心	護理管理部組長
委員	黃采薇	臺北醫學大學	副教授
委員	廖家惠	臺北榮民總醫院	副護理長
委員	戴佳惠	花蓮慈濟醫院	督導長
委員	蘇慧娟	萬芳醫院	督導長

會員服務委員會

學會職稱	姓名	服務機構	機構職稱
主任委員	張美玉	臺中榮民總醫院	主任
副主任委員	鄒怡真	臺北市立關渡醫院	主任
委員	呂佳玟	彰濱秀傳醫院	督導長
委員	呂翠萍	臺北榮民總醫院	副護理長
委員	張倩蜜	彰化基督教醫院	督導長
委員	陳永娟	臺中榮民總醫院	督導長
委員	楊式辰	臺北市立聯合醫院	督導長
委員	鄭雅君	花蓮慈濟醫院	督導長
委員	謝雪貞	臺北榮民總醫院	護理長

學術委員會

學會職稱	姓名	服務機構	機構職稱
主任委員	葉美玲	臺北護理健康大學	教授
副主任委員	洪世欣	臺北榮民總醫院	副主任
委員	王玉真	長庚科技大學	副教授
委員	吳孟嬪	臺北市立聯合醫院護理部	部主任
委員	林娟如	新竹國泰醫院	專科護理師
委員	郭貞嬋	林口長庚紀念醫院	督導長
委員	陳季涵	臺北榮民總醫院	護理長
委員	廖如文	台北慈濟醫院	副主任
委員	鄭慧娟	臺北榮民總醫院	督導長
委員	蘇僅涵	臺北榮民總醫院	副護理長

財務委員會

學會職稱	姓名	服務機構	機構職稱
主任委員	林麗華	臺北榮民總醫院	副主任
副主任委員	余錦美	臺北市立聯合醫院仁愛院區	護理科主任
委員	吳秀玲	臺北榮民總醫院	護理長
委員	張瑞燕	臺北榮民總醫院	護理長
委員	熊道芬	臺北榮民總醫院	督導長

聘期自 109 年 12 月 19 日起至 112 年 12 月 18 日止

十、活動會員訊息

因應「個人資料保護法」正式施行，本大會手冊不再明列會員名單，若需查詢，請洽本會秘書處：

電話：02-28757407

E-mail：tebna2011@gmail.com

台灣實證護理學會

專題演講

進階統合分析方法在實證護理的應用

主講者
臺灣大學公共衛生學院副院長
杜裕康教授